

ข้อมูลทั่วไป

ตำบลนาตงวัฒนา เป็นตำบลหนึ่งของอำเภอโพธิ์นาแก้ว มี ๑๒ หมู่บ้าน ราษฎรส่วนใหญ่เป็นชนพื้นเมืองชาวไทยอ้อ ซึ่งเดิมอพยพมาจากประเทศลาว ที่ยังคงรักษาวิถีชีวิต วัฒนธรรม ประเพณี ความเป็นอยู่ที่สืบทอดมาจนถึงปัจจุบัน

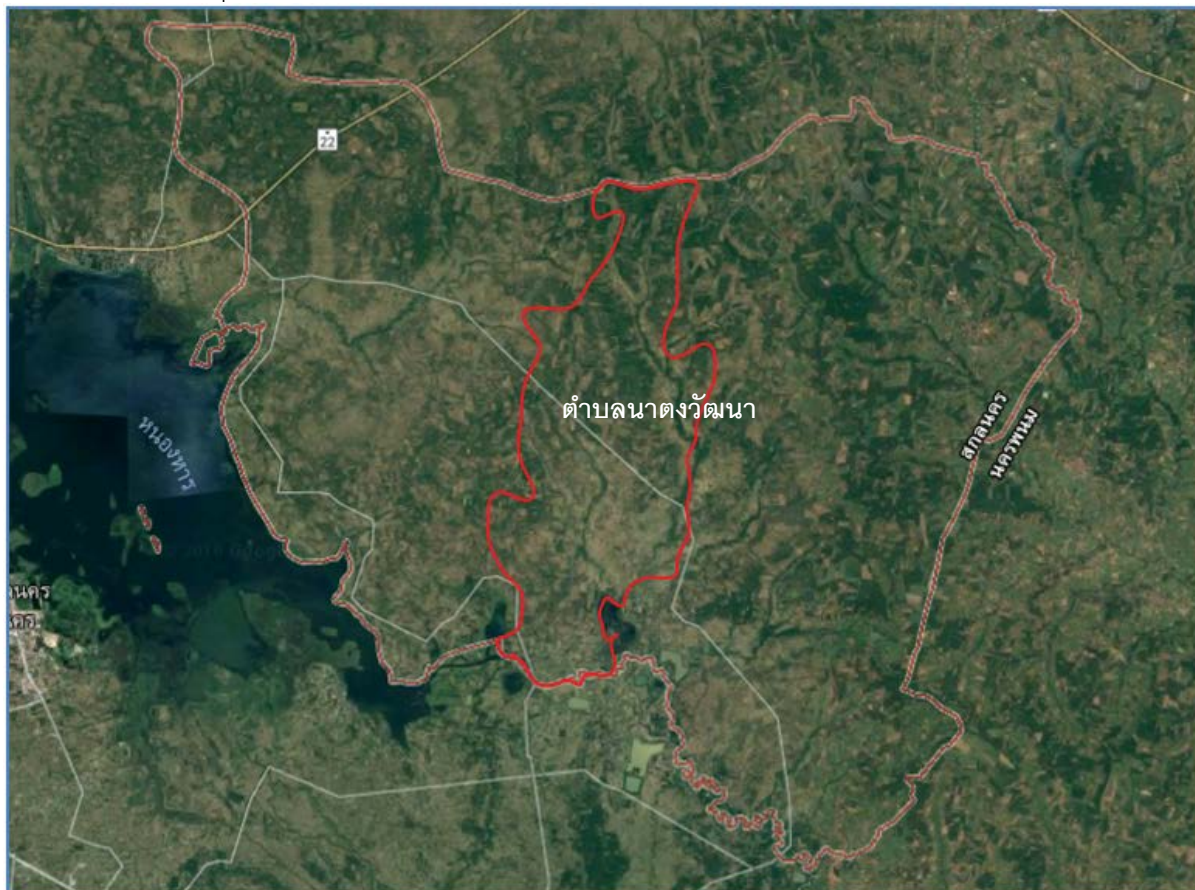

พื้นที่

สภาพทั่วไปเป็นที่ราบลาดชันไปทางทิศใต้ติดหนองหารซึ่งพื้นที่ส่วนใหญ่เป็นดินลูกรัง

เขตพื้นที่การติดต่อ

ทิศเหนือ	ติดกับ	เทศบาลตำบล กุสุมาลย์ อ.กุสุมาลย์ จ.สกลนคร
ทิศใต้	ติดกับ	องค์การบริหารส่วนตำบล โคกก่อง อ.เมือง จ.สกลนคร
ทิศตะวันออก	ติดกับ	เทศบาลตำบล บ้านโพธิ์ อ.โพธิ์นาแก้ว จ.สกลนคร
ทิศตะวันตก	ติดกับ	องค์การบริหารส่วนตำบล บ้านแป้น และ เทศบาลตำบลนาแก้ว อ.โพธิ์นาแก้ว จ.สกลนคร

หมู่บ้านในเขตพื้นที่รับผิดชอบ

มีหมู่บ้านในเขตพื้นที่รับผิดชอบ จำนวน ๑๒ หมู่บ้าน ประกอบด้วย

๑. หมู่ที่ ๑ บ้านนาตงใหญ่
๒. หมู่ที่ ๒ บ้านโพนแคใหญ่
๓. หมู่ที่ ๓ บ้านดอนคู
๔. หมู่ที่ ๔ บ้านปุงน้อย
๕. หมู่ที่ ๕ บ้านปุงใหญ่
๖. หมู่ที่ ๖ บ้านนาตงน้อย
๗. หมู่ที่ ๗ บ้านป่าผาง
๘. หมู่ที่ ๘ บ้านบึงศาลา
๙. หมู่ที่ ๙ บ้านโพนแค่น้อย
๑๐. หมู่ที่ ๑๐ บ้านปุงวัฒนา
๑๑. หมู่ที่ ๑๑ บ้านโพนแคกลาง
๑๒. หมู่ที่ ๑๒ บ้านโพนนาแก้ว

อาชีพ

อาชีพหลัก ทำนา

อาชีพเสริม ปลูกมะเขือเทศในฤดูแล้ง

การเดินทาง

เดินทางจากตัวเมือง จังหวัดสกลนครไปทาง จังหวัดนครพนม ถึง ตำบลท่าแร่ อำเภอเมือง ระยะทางประมาณ ๒๖ กม. เลี้ยวขวาเข้า ถนน รพช.สายนาแก้ว - ดงน้อย ถึงตำบลนาตงวัฒนา ระยะทางประมาณ ๑๕ กม. รวมระยะทางจาก จังหวัดสกลนคร ถึง ตำบลนาตงวัฒนา ๔๑ กม.

ข้อมูลประชากร

	ข้อมูลทั่วไป	จำนวน (คน)	ร้อยละ
เพศ			
๑. ชาย		๒,๓๐๗	๔๙.๓๒
๒. หญิง		๒,๓๗๑	๕๐.๖๘
	รวม	๔,๖๗๘	๑๐๐.๐๐

จากตาราง พบว่า มีประชากรรวมทั้งสิ้น ๔,๖๗๕ คน แยกเป็น ประชากรเพศหญิง จำนวน ๒,๓๗๑ คน คิดเป็นร้อยละ ๕๐.๖๘ รองลงมาคือ ประชากรเพศชาย จำนวน ๒,๓๐๗ คน คิดเป็นร้อยละ ๔๙.๓๒

ข้อมูลประชากร จำแนกตามช่วงอายุ

อายุ(ปี)	ชาย		หญิง		รวมชาย - หญิง	
	จำนวน(คน)	ร้อยละ	จำนวน (คน)	ร้อยละ	จำนวน (คน)	ร้อยละ
๐ - ๔ ปี	๑๐๕	๔.๕๕	๑๑๓	๔.๗๗	๒๑๘	๔.๖๖
๕ - ๙ ปี	๑๓๙	๖.๐๓	๑๕๓	๖.๔๕	๒๙๒	๖.๒๔
๑๐ - ๑๔ ปี	๑๘๔	๗.๙๘	๑๕๔	๖.๕๐	๓๓๘	๗.๒๓
๑๕ - ๑๙ ปี	๑๗๕	๗.๕๙	๑๗๑	๗.๒๑	๓๔๖	๗.๔๐
๒๐ - ๒๔ ปี	๑๔๖	๖.๓๓	๑๗๙	๗.๕๕	๓๒๕	๖.๙๕
๒๕ - ๒๙ ปี	๑๙๑	๘.๒๘	๑๔๔	๖.๐๗	๓๓๕	๗.๑๖
๓๐ - ๓๔ ปี	๑๖๓	๗.๐๗	๑๖๕	๖.๙๖	๓๒๘	๗.๐๑
๓๕ - ๓๙ ปี	๒๒๑	๙.๕๘	๒๑๖	๙.๑๑	๔๓๗	๙.๓๔
๔๐ - ๔๔ ปี	๑๙๗	๘.๕๔	๒๐๐	๘.๔๔	๓๙๗	๘.๔๙
๔๕ - ๔๙ ปี	๒๑๕	๙.๓๒	๒๐๘	๘.๗๗	๔๒๓	๙.๐๔
๕๐ - ๕๔ ปี	๑๖๑	๖.๙๘	๑๗๘	๗.๕๑	๓๓๙	๗.๒๕
๕๕ - ๕๙ ปี	๑๔๕	๖.๒๙	๑๕๔	๖.๕๐	๒๙๙	๖.๓๙

อายุ(ปี)	ชาย		หญิง		รวมชาย - หญิง	
	จำนวน(คน)	ร้อยละ	จำนวน (คน)	ร้อยละ	จำนวน (คน)	ร้อยละ
๖๐ - ๖๔ ปี	๑๐๑	๔.๓๘	๑๑๐	๔.๖๔	๒๑๑	๔.๕๑
๖๕ - ๖๙ ปี	๗๖	๓.๒๙	๙๕	๔.๐๑	๑๗๑	๓.๖๖
๗๐ - ๗๔ ปี	๔๑	๑.๗๘	๕๒	๒.๑๙	๙๓	๑.๙๙
๗๕ - ๗๙ ปี	๒๔	๑.๐๔	๔๗	๑.๙๘	๗๑	๑.๕๒
๘๐ - ๘๔ ปี	๑๔	๐.๖๑	๒๑	๐.๘๙	๓๕	๐.๗๕
๘๕ - ๘๙ ปี	๓	๐.๑๓	๒	๐.๐๘	๕	๐.๑๑
๙๐ - ๙๔ ปี	๔	๐.๒๒	๗	๐.๓๔	๑๑	๐.๒๘
๙๕ ปีขึ้นไป	๑	๐.๐๔	๑	๐.๐๔	๒	๐.๐๔
รวม	๒,๓๐๖	๑๐๐.๐๐	๒,๓๗๐	๑๐๐.๐๐	๔,๖๗๖	๑๐๐.๐๐

ค่าเฉลี่ยรวม (μ) = ๓๖.๐๐ ปี ค่าเฉลี่ยชาย (μ) = ๓๕.๐๐ ปี ค่าเฉลี่ยหญิง (μ) = ๓๗.๐๐ปี

ต่ำสุด (Min) = <๑ ปี สูงสุด (Max) = ๙๖ปี

ข้อมูลจำนวนและร้อยละประชากร จำแนกตามช่วงอายุ พบว่า ประชากรส่วนใหญ่ อยู่ในช่วงอายุ ๓๕ - ๓๙ ปี จำนวน ๔๓๗ คน คิดเป็นร้อยละ ๙.๓๔ รองลงมา คือ ช่วงอายุ ๔๕ - ๔๙ ปี จำนวน ๔๒๓ คน คิดเป็นร้อยละ ๙.๐๔ และ ช่วงอายุ ๔๐ - ๔๔ ปี จำนวน ๓๙๗ คน คิดเป็นร้อยละ ๘.๘๙ มีอายุเฉลี่ยเท่ากับ ๓๖ ปี อายุสูงสุดเท่ากับ ๙๖ ปี อายุต่ำสุดน้อยกว่า ๑ ปี

ข้อมูลประชากร จำแนกตามเชื้อชาติ

สัญชาติ	จำนวน (คน)	ร้อยละ
๑. ไทย	๔,๖๖๒	๙๙.๖๖
๒. จีน	๑๕	๐.๓๒
๓. กัมพูชา	๑	๐.๐๒
รวม	๔,๖๗๘	๑๐๐.๐๐

ข้อมูลจำนวนและร้อยละประชากร จำแนกตามเชื้อชาติ พบว่า ส่วนใหญ่ เป็นเชื้อชาติไทย จำนวน ๔,๖๖๒ คน คิดเป็นร้อยละ ๙๙.๖๖ รองลงมาคือ จีน คิดเป็นร้อยละ ๐.๓๒ และเชื้อชาติกัมพูชา จำนวน ๑ คน คิดเป็นร้อยละ ๐.๐๒

ข้อมูลประชากร จำแนกตามข้อมูลจำนวนประชากรอยู่อาศัยในครัวเรือน

ข้อมูลครัวเรือน	จำนวน (ครัวเรือน)	ร้อยละ
๑ คน	๑๓๑	๑๐.๖๐
๒ คน	๑๘๐	๑๔.๕๖
๓ คน	๒๕๐	๒๐.๒๓
๔ คน	๓๐๐	๒๔.๒๗
๕ คน	๑๖๔	๑๓.๒๗
๖ คน	๑๒๐	๙.๗๑
๗ คน	๕๓	๔.๒๙
๘ คน	๒๓	๑.๘๖
๙ คน	๘	๐.๖๕
๑๐ คน	๗	๐.๕๗
มากกว่า ๑๐ คน	๐	๐.๐๐
รวม	๑,๒๓๖	๑๐๐.๐๐

ข้อมูล จำนวนและร้อยละประชากร จำแนกตามข้อมูลครัวเรือน ส่วนใหญ่พักอาศัย ๔ คน จำนวน ๓๐๐ หลังคาเรือน คิดเป็นร้อยละ ๒๔.๒๗ รองลงมาคือ พักอาศัย ๓ คน จำนวน ๒๕๐ หลังคาเรือน คิดเป็นร้อยละ ๒๐.๒๓ และ พักอาศัย ๒ คน จำนวน ๑๘๐ หลังคาเรือน คิดเป็นร้อยละ ๑๔.๕๖ ตามลำดับ

ข้อมูลประชากร จำแนกตามประเภทความต้องการได้รับการช่วยเหลือ / ดูแล

ความต้องการได้รับความช่วยเหลือ / ดูแล (N = ๑๒๑)	มีความต้องการได้รับความช่วยเหลือ / ดูแล	
	จำนวน (คน)	ร้อยละ
๑. เด็กอายุต่ำกว่า ๕ ปี	๔๒	๓๔.๗๑
๒. ผู้สูงอายุ	๗๔	๖๑.๑๖
๓. ผู้พิการทางกาย/เคลื่อนไหว	๖	๔.๙๖
๔. พิการทางการมองเห็น	๓	๒.๔๘
๕. ผู้พิการทางการได้ยิน/สื่อความหมาย	๕	๔.๑๓
๖. ผู้พิการทางสติปัญญา/การเรียนรู้	๓	๒.๔๘
๗. ผู้พิการทางจิต/พฤติกรรม	๑	๐.๘๓
๘. ขอทาน	๐	๐.๐๐
๙. ผู้ยากจน	๒	๑.๖๕
๑๐. คนเร่รอน	๐	๐.๐๐
๑๑. คนพลัดถิ่น/พลัดหลง	๐	๐.๐๐
๑๒. ผู้ติดยาเสพติด	๑	๐.๘๓
๑๓. ผู้ถูกคุมประพฤติ	๐	๐.๐๐
๑๔. เด็กถูกทอดทิ้ง	๐	๐.๐๐
๑๕. ผู้ป่วยเอดส์/ผู้ติดเชื้อ HIV	๐	๐.๐๐
๑๖. ผู้ถูกทารุณกรรม/ละเมิดสิทธิ	๐	๐.๐๐
๑๗. อื่นๆ (ระบุ)	๒	๑.๖๕

ข้อมูล จำนวนและร้อยละประชากร จำแนกตามประเภทความต้องการได้รับการช่วยเหลือ / ดูแล ส่วนใหญ่ ผู้สูงอายุ จำนวน ๗๔ คน คิดเป็นร้อยละ ๖๑.๑๖ รองลงมาคือ เด็กอายุต่ำกว่า ๕ ปี จำนวน ๔๒ คน คิดเป็นร้อยละ ๓๔.๗๑ และ ผู้พิการทางกาย/เคลื่อนไหว จำนวน ๖ คน คิดเป็นร้อยละ ๔.๙๖ ตามลำดับ

ข้อมูลประชากร จำแนกตามพฤติกรรมเสี่ยง

พฤติกรรมเสี่ยง (N = ๒๑๓)	มีพฤติกรรมเสี่ยง	
	จำนวน (คน)	ร้อยละ
๒.๑. ดื่มสุราเป็นประจำ	๔๓๕	๓๓.๕๖
๒.๒. สูบบุหรี่เป็นประจำ	๔๒๘	๓๓.๐๒
๒.๓. นั่งๆ นอนๆ ไม่ค่อยได้ทำงาน	๔๔	๓.๔๐
๒.๔. ไม่ได้ออกกำลังกาย	๙๗	๗.๔๘
๒.๕. มีความเครียดกังวลใจจนนอนไม่หลับ	๑๙	๑.๔๗
๒.๖. ทำงานหนัก พักผ่อนน้อย	๑๘๙	๑๔.๕๘
๒.๗. กินอาหารปริมาณมาก กินจุ กินจุบจิบ	๓๕	๒.๗๐
๒.๘. กินอาหารรสจัด เป็นประจำทุกวัน	๑๙๖	๑๕.๑๒
๒.๙. กินอาหารสุกๆ ดิบๆ	๒๖๐	๒๐.๐๖
๒.๑๐. ดื่มเครื่องดื่มชูกำลังประจำ	๔๓	๓.๓๒
๒.๑๑. ขับรถเร็ว ประมาท	๒๙	๒.๒๔
๒.๑๒. มีเพศสัมพันธ์ที่ไม่ปลอดภัย	๑๑	๐.๘๕
๒.๑๓. การใช้สารเสพติด	๑๑	๐.๘๕
๒.๑๔. การใช้ยาชุด ยาแก้ปวด ยาลูกกลอน เป็นประจำ	๑๗	๑.๓๑
๒.๑๕. ขับขี่รถจักรยานยนต์โดยไม่สวมหมวกนิรภัย	๑๘๗	๑๔.๔๓
๒.๑๖. ขับขี่รถยนต์โดยไม่คาดเข็มขัดนิรภัย	๑๗	๑.๓๑
๒.๑๗. ไม่ได้ตรวจสุขภาพ หรือการคัดกรองโรคเป็นประจำทุกปี	๑๗๒	๑๓.๒๗

ข้อมูล พฤติกรรมเสี่ยง พบว่า ส่วนใหญ่ ดื่มสุราเป็นประจำ จำนวน ๔๓๕ คน คิดเป็นร้อยละ ๓๓.๕๖ รองลงมาคือ สูบบุหรี่เป็นประจำ จำนวน ๔๒๘ คน คิดเป็นร้อยละ ๓๓.๐๒ และ กินอาหารสุกๆ ดิบๆ จำนวน ๒๖๐ คน คิดเป็นร้อยละ ๒๐.๐๖ ตามลำดับ

ข้อมูลประชากร ภาวะเสี่ยงจากการทำงาน จำแนกตามพฤติกรรมเสี่ยงในการทำงาน

ภาวะเสี่ยงจากการทำงาน ได้แก่ (N = ๑๑๕)	มีภาวะเสี่ยงจากการทำงาน	
	จำนวน (คน)	ร้อยละ
๒.๑. ใช้สารเคมีในการเกษตรโดยป้องกันตนเองไม่เหมาะสม	๕๑๓	๖๗.๖๘
๒.๒. ทำงานในบริเวณที่มีการสูดดมสารเคมี สารระเหยที่เป็นอันตราย ต่อสุขภาพ	๕๙	๗.๗๘
๒.๓. ทำงานในบริเวณที่มีเสียงดัง	๕๑	๖.๗๓
๒.๔. ทำงานในบริเวณที่มีผง ฝุ่นละออง ควัน	๕๗	๗.๕๒
๒.๕. ทำงานใกล้กับเครื่องจักรกล	๔๔	๕.๘๐
๒.๖. ทำงานที่เป็นอันตรายต่อสายตา	๑๖	๒.๑๑
๒.๗. ทำงานในลักษณะยืน หรือนั่งในท่าเดิมนานๆ	๒๖	๓.๔๓
๒.๘. ทำงานในบริเวณที่มีอากาศร้อนอบอ้าวหรืออากาศเย็นมากเกินไป	๔๔	๕.๘๐
๒.๙. ทำงานในที่สูง	๒๖	๓.๔๓

ข้อมูล ภาวะเสี่ยงจากการทำงาน พบว่า ส่วนใหญ่ ใช้สารเคมีในการเกษตรโดยป้องกันตนเองไม่เหมาะสม จำนวน ๕๑๓ คน คิดเป็นร้อยละ ๖๗.๖๘ รองลงมาคือ ทำงานในบริเวณที่มีการสูดดมสารเคมี สารระเหยที่เป็นอันตราย ต่อสุขภาพ จำนวน ๕๙ คน คิดเป็นร้อยละ ๗.๗๘ และ ทำงานในบริเวณที่มีผง ฝุ่นละออง ควัน จำนวน ๕๗ คน คิดเป็นร้อยละ ๗.๕๒ ตามลำดับ

ข้อมูลปัญหาสุขภาพและการเจ็บป่วย จำแนกตามปัญหาสุขภาพและการเจ็บป่วย

ปัญหาสุขภาพและการเจ็บป่วย (N = ๙๑)	มีปัญหาสุขภาพและการเจ็บป่วย	
	จำนวน (คน)	ร้อยละ
๒.๑. ไข้ ไอ เจ็บคอ	๔๒๔	๖๐.๓๑
๒.๒. อูจจาระร่วง	๔๔	๖.๒๖
๒.๓. ภาวะแพ้อาหาร	๖๘	๙.๖๗
๒.๔. ปวดเมื่อยกล้ามเนื้อ	๓๔๐	๔๘.๓๖
๒.๕. บาดเจ็บจากการทะเลาะวิวาท ทำร้ายร่างกาย	๙	๑.๒๘
๒.๖. ภาวะขาดสารอาหาร	๙	๑.๒๘
๒.๗. พัฒนาการที่ล่าช้าในเด็กแรกเกิดถึง ๕ ปี	๕	๐.๗๑
๒.๘. อื่นๆ (ระบุ) ๑. แขนหัก	๒๙	๔.๑๓

ข้อมูล ปัญหาสุขภาพและการเจ็บป่วย พบว่า ส่วนใหญ่ มีไข้ ไอ เจ็บคอ จำนวน ๔๒๔ คน คิดเป็นร้อยละ ๖๐.๓๑ รองลงมาคือ ปวดเมื่อยกล้ามเนื้อ จำนวน ๓๔๐ คน คิดเป็นร้อยละ ๔๘.๓๖ และ ภาวะแพ้อาหาร จำนวน ๖๘ คน คิดเป็นร้อยละ ๙.๖๗ ตามลำดับ

ข้อมูลภาวะฉุกเฉินที่ต้องรักษา ในระยะ ๖ เดือนที่ผ่านมา จำแนกตามภาวะฉุกเฉินที่ต้องรักษา

ภาวะฉุกเฉินที่ต้องรักษา (N = ๓๑)	มีภาวะฉุกเฉินที่ต้องรักษา	
	จำนวน (คน)	ร้อยละ
๒.๑. ใช้สูง ชัก	๒๓	๑๐.๐๔
๒.๒. หอบเหนื่อย	๖๖	๒๘.๘๒
๒.๓. เหนื่อย อ่อนเพลีย ไม่มีแรง	๑๒๐	๕๒.๔๐
๒.๔. บาดเจ็บอุบัติเหตุจราจร	๔	๑.๗๕
๒.๕. บาดเจ็บจากอุบัติเหตุอื่นๆ	๔๗	๒๐.๕๒
๒.๖. สุนัขกัด งูกัด สัตว์ทำร้าย	๑	๐.๔๔
๒.๗. อื่นๆ (ระบุ)	๘	๓.๔๙
๒.๘. ทั้งหมด	๑๑	๔.๘๐

ข้อมูล ภาวะฉุกเฉินที่ต้องรักษา พบว่า ส่วนใหญ่ เหนื่อย อ่อนเพลีย ไม่มีแรง จำนวน ๑๒๐ คน คิดเป็นร้อยละ ๕๒.๔๐ รองลงมาคือ หอบเหนื่อย จำนวน ๖๖ คน คิดเป็นร้อยละ ๒๘.๘๒ และ บาดเจ็บจากอุบัติเหตุอื่นๆ จำนวน ๔๗ คน คิดเป็นร้อยละ ๒๐.๕๒ ตามลำดับ

ข้อมูลการเจ็บป่วยเรื้อรังหรือพิการ จำแนกตามข้อมูลการเจ็บป่วยเรื้อรังหรือพิการ

การเจ็บป่วยเรื้อรังหรือพิการ	มีการเจ็บป่วยเรื้อรังหรือพิการ	
	จำนวน (คน)	ร้อยละ
๒.๑. เบาหวาน	๑๘๘	๓๔.๙๔
๒.๒. ความดันโลหิตสูง	๑๗๗	๓๒.๙๐
๒.๓. ปวดข้อ/ข้อเสื่อม	๑๐๙	๒๐.๒๖
๒.๔. หัวใจ	๑๘	๓.๓๕
๒.๕. มะเร็ง	๖	๑.๑๒
๒.๖. หอบหืด	๒๗	๕.๐๒
๒.๗. ภูมิแพ้	๔๘	๘.๙๒
๒.๘. เก๊าท์	๑๒	๒.๒๓
๒.๙. ไตวาย	๑๖	๒.๙๗
๒.๑๐. อัมพาต	๓	๐.๕๖
๒.๑๑. พิการทางกาย/เคลื่อนไหว	๓๒	๕.๙๕
๒.๑๒. พิการการมองเห็น	๑๑	๒.๐๔
๒.๑๓. พิการการได้ยิน/การสื่อสาร	๗	๑.๓๐
๒.๑๔. พิการจิตใจ อารมณ์	๑๓	๒.๔๒
๒.๑๕. พิการสติปัญญา/การเรียนรู้	๑๕	๒.๗๙
๒.๑๖. อื่นๆ (ระบุ)	๐	๐.๐๐

ข้อมูล การเจ็บป่วยเรื้อรังหรือพิการ พบว่า ส่วนใหญ่ เป็นโรคเบาหวาน จำนวน ๑๘๘ คน คิดเป็นร้อยละ ๓๔.๙๔ รองลงมาคือ ความดันโลหิตสูง จำนวน ๑๗๗ คน คิดเป็นร้อยละ ๓๒.๙๐ และ ปวดข้อ/ข้อเสื่อม จำนวน ๑๐๙ คน คิดเป็นร้อยละ ๒๐.๒๖ ตามลำดับ

ข้อมูลสถานที่ให้บริการหรือดูแลสุขภาพในกรณีเจ็บป่วยเล็กน้อย

สถานที่ให้บริการหรือดูแลสุขภาพในกรณีเจ็บป่วยเล็กน้อย (N = ๔๕๕)	มีสถานที่ให้บริการหรือดูแลสุขภาพในกรณีเจ็บป่วยเล็กน้อย	
	จำนวน (คน)	ร้อยละ
๒.๑. ร้านขายยา	๑,๓๕๕	๓๑.๙๗
๒.๒. สอ./ศูนย์สุขภาพชุมชน/รพ.ส่งเสริมสุขภาพตำบล	๓,๔๓๘	๘๑.๑๒
๒.๓. รพ.	๒,๗๔๐	๖๔.๖๕
๒.๔. คลินิกแพทย์	๘๗๗	๒๐.๖๙
๒.๕. คลินิกพยาบาล/สถานพยาบาล	๓๗๑	๘.๗๕
๒.๖. บ้านหมอพื้นบ้าน/หมอสมุนไพร	๕	๐.๑๒
๒.๗. วัดที่มีบริการดูแลสุขภาพ	๓	๐.๐๗

ข้อมูล สถานที่ให้บริการหรือดูแลสุขภาพในกรณีเจ็บป่วยเล็กน้อย พบว่า ส่วนใหญ่เป็น สอ./ศูนย์สุขภาพชุมชน/รพ.ส่งเสริมสุขภาพตำบล จำนวน ๓,๔๓๘ คน คิดเป็นร้อยละ ๘๑.๑๒ รองลงมาคือ โรงพยาบาล จำนวน ๒,๗๔๐ คน คิดเป็นร้อยละ ๖๔.๖๕ และ ร้านขายยา จำนวน ๑,๓๕๕ คน คิดเป็นร้อยละ ๓๑.๙๗ ตามลำดับ